盛京時報

休刊日…中日大祭禮拜日之翌日
大正二年陽九月初七日　陰八月初七日
本報價目（每張銅元五枚每月七角五　外埠郵寄每月九角半年五圓全年九元五）
告白（一行五號字十六字起碼　日者者行四年登長期者價登）
刊例（面議）
奉天大西門外什字街路北
發行人　一宮房次郎
發行所　盛京時報館
電話　日一二二番　中一八六號

論說

可怖哉社會之前途

近世紀以來。物質文明之進化。一日千里。並世者固將以爲去黃金時代不遠也。嗚呼。自明者視之。社會之隱憂。方興而未艾。弱者之民亡於豪强。强者之屬。亡於天刑。千萬年以後。有優勝之動類。或將憑吊吾人類遺蹟於豊草斜陽。而哀其愚之難及。閱者勿以吾言爲妄也。民國初與。生氣正烈。不思協力並進之方。而乃爲此喪神奪氣之語。固將類於無病之呻吟。不知積薪於伏火。未有不熾。置冰於午日。未有不消。世人狃一時之安逸。忘千載之大計。苟無秘懷宏識之人。孰能遠矚其究竟也哉。試言其故。科學勃興。工商進德。盡器竭巧。睥睨往古。抽象哲學者流。復推波助瀾。昌言進化。以爲循茲大則。自至極樂。不待人力之陶鎔。自能漸絕其惡種。是說也。不徒無教善之功。適足爲勸惡之具。於是視弱肉强食爲當然。侵凌孤寡爲能事。彼倡進化說者。本以促人民上達之心。詎反爲罪戻所由出。此其敗象一也。人類生殖。東西異轍。陸有山原。水有海洋。間隔遼者。至數萬里。賴此機括。以利舟車。以代人力。於是吸收豪富。組爲大團。通利五洲。殆若一堂。斯固利矣。而中人失業。勞動憔悴。經濟傾斜。或至極則。晚近以來。社會主義。因之浡興。經濟革命之聲。遍於世界。雖有累進稅之限制。工場法之保護。然而事實所迫。弱者吞聲。覘其結果。方多憂患。此其敗象二也。自工商競進。技術日繁。非至黠愚。不肯爲農。兼以豪强兼併。中農減少。地權所落。悉在少數。夫以土地空氣。皆爲天產。缺其一者。人不得生。今乃歸併個人。强者壟據。不啻使少數之人。制多數之死命。雖農奴之名。頃已蠲除。而其實際。依然具在。田野小農。終歲勞苦。畢生儲蓄。尠及中產。稍充智慮者。即有擇術未佳之歎。少數地主。乘間收吸。推其結果。地主之力。必至較專制君主尤橫。此其敗象三也。機械之學大昌。制作日精良。而奢侈之品。亦日加多。上富之家。以爲娛樂者。或千倍其生活所必要。周覽市。百物屯集。其間爲衣食住所必需者。不過少數。奢侈耗費。實佔强半。自人類生產之總量言之。奢侈品多者。必需品必減少。自人類分業言之。從事淫巧者日多。從事實用者必日少。自人類之增殖言之。則又需用日多。自天然之效用言之。則又地力漸減。以可匱乏之資。轉爲無厭之用。其涸絕可以立待。此其敗象四也。實驗之說盛。窈冥之迷信日少。人知苦樂善惡。全在現世。初無與於靈魂。於人智可謂進矣。然而恐怖之念除。恣睢之意生。任所欲爲。無有顧忌。藩籬盡決。以詐相尙。道德之資養未充。宗教之信仰已除。取社會全體。以比較得失。已可灼見。其概略。推其極則。必至棄絕大親。屏棄德義。以智術爲售詐之媒。恃法律爲衛奸之具。此其敗象五也。以上五端。犖犖大者。皆今日已然之成事。夫推五者之原。皆原於扶殖社會之進化而來。微其機能。社會至於今日。猶榛狉可也。孰又料其罪惡之來。與功用相比例。關心於社會者。可以鑑矣。嗚呼。世之醉心政術者。輒謂法律既密。道德自優。不知人類至性。愛群多感。苟非刻薄天成者。斷無有不親視其同類。今盡滅絕其天性。徒欲以人爲之法律相維持。其果足以救世耶。善夫德儒康德氏之言曰。道德愈退。法律愈進。實名言也。如上所舉之五者證之。果皆能以法律相維持者乎。甚未然也。且夫今之學者。亦亟亟謀補救之方矣。激昂者或欲盡破壞現在之制度。夫今之制度。皆人爲也。往昔人類初生。非即有人爲之別。經歲既多。始有複雜之組織。今既欲一切破壞。是不啻仍復於太初。又聽其自然進化。再經數千年。又安知不仍爲今日之罪惡。此決非療其本原之法也。斯事至大。斯理至賾。甚願有心社會者。起而共商榷也。

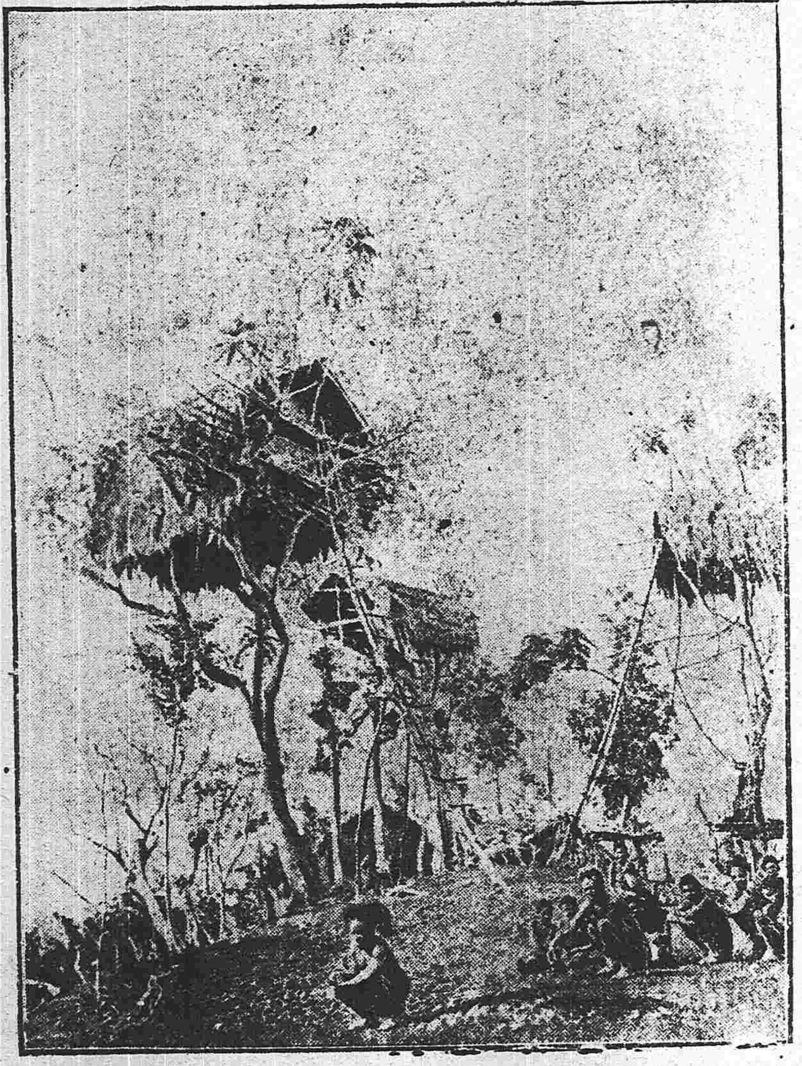

紐基尼亞未婚者之棲屋（亞非利加）

紐基尼亞地方未婚者多在樹上架設房屋繫樓梯以便昇降土語呼爲馱勃蓋爲預防惡蟲毒蛇之害而然耳

雜錄

議員鍾才宏之意見書

竊民國肇造兩年於茲一切規模闕焉未備說者謂臨時期內凡百草創先皇治具有待將來庶幾國會正式成立各種問題不難次第解決乃光陰逝水去日苦多意見紛歧議論寡要爲淵成績無可指數一院法也而尙待協議一院規也而未經三讀內部之組織不完外部之行式徒具雖謂國會至今不成立亦可返諸人民望治之殷國家代議之制及吾人負責之初願不料其若斯之遲滯也夫共和國家最重法制欲求完全之規定鉅細靡遺誠然旦夕可以期效考諸東西各國其頒行法典有運至數年者有數十年而猶待改者固然絕無先烈然必循序圖功亦非漫無成效也今正式會期瞬息經過統計政府交出之案議員提出之案無慮數十百通非鱗爪不成統系即旨趣別有指歸越乎正軌趨於極端理或涉於旁岐而正意因而掩以故叢雜紛亂百無一成近雖以時勢之必要延長期限而爲時幾何若更從前因循國會機能無形消滅國家何賴即爲立法史上開特別新例長年會議而不擇其要程日以赴未見其有濟也爲今之計賴兩院明定範圍則擇其重大問題計日圖功其餘比較的視爲可以輕緩者一切罷置弗提議以待他日之解決可也請列舉其目並綴意見如左

一●製定憲法　憲法爲國家根本法不先製定則國家各種機關之權限無所依據必混淆而不分即人民對於國家之權利義務亦惶惑而不定臨時約法雖於憲法未頒布以前規定有同一之効而未能完備執行多礙近者起草諸公列舉重要問題限日決議即條文之編纂計亦爲期不遠查國會組織法第二十一條民國憲法由兩院會合行之其規則及程序亦宜提前預備免致臨時周章前朱君劭文提出兩院合議憲法規則案甚爲切要亟宜將此案先列議事日程提前議決送參議院一致成之使會議得有依據而憲法可尅期告成也

二●選舉總統　總統爲一國之元首對內對外關係極重憲法未經製定總統無從產出憲法既成即當首先選舉惟選舉手續必求嚴重辦理選舉人如何規定選舉地點如何決擇一國典式所關列强觀瞻所繫不可不愼重出之而預爲之備

三●劃分國稅省稅　稅則之淆亂莫過於中國軍興以來尤爲凌亂中央欲誅取於各省而各督復藉端存留以自肥至不得已彼此相師同借外債一經抵押則國家之收入源又從之而減損其一且近今各省長官與省議會每因豫算案互相衝突皆由兩稅劃分未明所致而財政乃無整理之日人民負担且如黑夜冥行任官吏之侵蝕而莫明所以爲民國生存計中央固宜活動地方尤重發達調劑得宜斯爲兩利若財政部之兩稅草案搜括一切悉奉中央而瘠苦省分幾無迴旋餘地手足痲木何利目宜將兩稅審量劃分庶辦理預算不似從前困難矣（未完）

肥病

美國培爾脫省人利德司爲肥人會員之一年至二十八歲身重至七百九十二磅而死考利氏之父軀體瘦小重僅百五十磅利氏幼時亦不過重二百八十磅二十歲後因染重病日益肥碩厥後每日覺加至一二十磅漸至舉動不便行步艱難終至絕命據醫生言利氏之死實無他病蓋以肥胔積滯其心而死云

火險告白

敬者弊行經理火險已有年矣因今推廣交易起見左添承保市貨、屋產、家私衣箱、棧房貨物、等件凡遇不測立即照章賠償毫無延悞如蒙紳商賜顧者請移玉弊行面議可也至於保棧開列於左

保頭等平房　每壹千元　八元
保二等平房　每壹千元　十元
保三等平房　每壹千元　十三元
保頭等房內存貨　每壹千元　十二元
保二等房內存貨　每壹千元　十五元
保三等房內存貨　每壹千元　二十元

代理明治火險公司
代理日本火險公司
代理共同火險公司
代理東京火險公司

三井洋行　奉天大西關
電話　中國一五五號　日本二一二號　日本三五號

往上海定期輪船廣告

神戶丸　九月十三日（陰八月十三日）
榊丸　九月十一日（陰八月十一日）

頭等票日金四十圓（一去）日金六十四圓（來往）
二等票日金二十五圓　同　四十圓
三等票日金十圓

大連開　每禮拜四　每禮拜六
上海到　每禮拜一　每禮拜三
上海開　每禮拜一
大連到　每禮拜三　每禮拜五

本事務所及在營口遼陽奉天鐵嶺長春各站均可發買聯絡船車票
兩輪船現均備有無綫電信以期送信迅速而謀乘客之便利

南滿洲鐵道株式會社　大連埠頭事務所

日本郵船會社瀛船廣告　由大連埠頭起
酒田丸　九月十五日（陰八月十五日）　往太沽營口
高砂丸　九月十五日（陰八月十五日）　往門司神戶橫濱
日本郵船會社代理店　三井洋行大連支店　電話（三一〇〇）（四六〇〇）
乘船票由本出張所自買如有乘客請至本所購買

怡生輪船開往上海日期

本輪准期開往上海風雨無阻輪內裝修清潔上下房艙舖設幽雅官商女眷搭乘異常穩安茶水清暢餚饌豐盛茶房人等侍奉周到望　貴客早降營口生今已按期每逢星六在營口開船往上海

陰歷	陰歷
五月十七中午開	六月初二中午開
六月十六中午開	七月初一中午開
七月十五中午開	七月廿九中午開
八月十三上午開	八月廿七上午開
九月十二上午開	九月廿六上午開
十月十一上午開	十月廿五上午開

怡和行　怡生輪船賬房王啓

橫濱正金銀行奉天支店
奉天城內四平街　電話十二番

資本金四千八百萬圓
公積金一千八百二十萬圓

總店　橫濱
支店　神戶　東京　長崎　大阪　倫敦　里昂　紐育　桑港　孟買　布哇　喀達　喀嚦　香港　上海　長春　安東　北京　大連　旅順　營口　遼陽　鐵嶺　漢口　天津

命令

（九月二日）

●臨時大總統命令

據江北鎮撫使張勳江淮宣撫使馮國璋長江巡閱使劉冠雄副使雷震春電陳攻克江寧情形並督飭軍隊搜捕餘匪等語前因亂黨黃興等潛赴金陵煽誘軍隊迫脅獨立當飭張勳馮國璋分路督兵南下會合進攻迨大軍進克徐州黃興聞風潛逃叛軍反正本大總統因不忍地方人民慘罹鋒鏑特飭程德全從寬收撫免煩兵力貽禍生靈旋據程德全電八月八日稱叛黨何海鳴赴寧再謀獨立業經擊退乃第一八兩師復被煽惑團長李浚被戕何海鳴爲僞總司令又因第卅一團不背附逆互相激戰秩序大亂請飭張勳馮國章兩軍速進並派兵船赴寧各等情隨飭張勳督率所部會合第四師進討該叛兵憑險抵抗復先敢開砲轟擊各軍連日血戰紫金山天保城諸要隘次第占領八月二十五日攻入朝陽門匪軍囊沙疊壘阻碍進行相持數日柏逆文蔚復率大股匪軍助守隨由馮國璋劉冠雄督飭陸海軍隊分投進攻雷震春率兵援擊三十一日各軍約會前進越日張勳督隊首先架梯登城會合第四師分克朝陽洪武通濟等門第三師支隊由太平門攻入進克獅子山占領下關等處第五師支隊攻克神策門混成第十九二十團相繼入城分佔富貴駱駝等山進據北極閣雷震春督隊會合第四師占領雨花台由南門攻入匪勢不支紛紛潰逃擒斬無算遂於九月一號克復江寧該使等調度有方各將士踴躍用命旬餘之內克拔堅城良堪嘉奬張勳晉授勳一位馮國章給予一等文虎章劉冠雄特授以勳二位雷震春特授以勳三位陸軍中將施從濱晉授勳三位用彰勞勩其餘出力人員由該使等查明請奬傷亡官兵分別優䘏被難商民妥籌安撫一面嚴捕亂黨各首要務獲懲治仍督飭各軍隊査勦潰匪肅清餘孽以靖地方此令

江蘇都督程德全前年光復江蘇厥功甚著嗣後接收南京留守府暨滬軍都督府裁兵節餉爲人所難支持經年保全甚大屢次忠告黃興卒不見聽逆首等因其素性長厚迫脅獨立但觀過知仁其前勞未容盡沒該督迭請免官養痾引咎責躬詞甚懇切程德全應即免去江蘇都督本官此令

任命張勳爲江蘇都督此令

任命盧世儀督辦蘇省長江一帶清鄉官宗能述會辦蘇松常清鄉事宜張察會辦通如崇海清鄉事宜此令

陸軍總長段祺瑞呈稱軍官學校校長蔣震方呈請辭職應照准此令

陸軍總長段祺瑞呈請任命曲同豐爲陸軍軍官學校校長應照准此令

任命朱熙署江蘇陸軍第二師々長此令

王懋賞加陸軍少將銜此令

李定魁加陸軍少將銜此令

陸軍總長段祺瑞呈請授高俊林爲陸軍輜重兵上校應照准此令

陸軍總長段祺瑞呈請授楊震東爲陸軍步兵中校陶治民王宗文溫良爲陸軍步兵少校應照准此令

朱廷燦何佩鎔王文熙均授爲陸軍少將此令

國務總理熊希齡呈據代行川邊鎮撫使事四川邊東道觀察使顏譚呈請任命顏振鱗爲秘書張爾耆爲內務科科長葉成英爲財政科科長王秉悌爲教育科科長陳龍池爲實業科科長應照准此令

（九月四日）

外交總長陸徵祥呈請辭職陸徵祥准免本官此令

財政總長周學熙呈請辭職周學熙准免本官此令

司法總長許世英呈請辭職許世英准免本官此令

農林總長陳振先呈請辭職陳振先准免本官此令

交通總長朱啓鈐呈請辭職朱啓鈐准免本官此令

現在外交財政司法農林交通各總長均經准免本官除財政部已令該部次長代理部務外其餘各該部部務應由各該部次長暫行代理此令

農林次長張昉著免去本官此令

任命羅振方暫行代理農林部次長此令

任命鮑貴卿爲大通蕪湖鎮守使此令

任命田作霖爲南陽鎮總兵此令

司法總長許世英呈請任命劉德薰署京師地方審判廳推事胡鳳起署直隸高等審判廳推事陳鄂署直隸保定地方審判廳推事應照准此令

司法總長許世英呈請任命殷繩成署直隸張北地方審判廳推事應照准此令

陸軍總長段祺瑞呈請授劉鼎臣王都慶楊恩培爲陸軍步兵上校宋煥彩爲陸軍騎兵上校成維靖劉景春高鳳歧孫金泰馬金榮聶慶寬胡文藻爲陸軍步兵中校葛棣耀爲陸軍砲兵中校薛振邦爲陸軍步兵上尉應照准此令

陸軍總長段祺瑞呈稱陸軍步兵上校劉鐵爲陸軍步兵中校宋鎮華賀公使陸軍步兵少校沈翼世楊用斌結黨倡亂背叛民國均請褫革軍官等語應照准此令

陸軍總長段祺瑞呈請授陳嘉樂爲陸軍一等測量正曲受豐徐振鵬趙崇愷史久芳陳旨章魏述會王堅元林震青吳廣啟爲陸軍二等軍需正趙樹勳王麟書左鴻啟爲陸軍二等軍醫正高樹藩爲陸軍二等獸醫正關恩和李照左繼梧毓喆黃波頃邵金鐸華以悟花錫穀錢志仁岳鳳珍閻秋庭楊鴻壽牛日孟郭萬述徐家祿徐家旺丁震爲陸軍三等軍需正郭福元力樹護陶沅爲陸軍三等軍醫正陳善邊殺章爲陸軍三等獸醫正應照准此令

陸軍總長段祺瑞呈請授高冠英爲陸軍二等軍需正並加陸軍一等軍需正銜梁文忠張承學爲陸軍二等軍醫正並加陸軍一等軍醫正銜等應照准此令

東京專電

●軍人被辱顛末書發表

日陸軍省於五日將關於駐鄂日軍西村少尉被毆辱（八月十一日加害者爲黎元洪部下）駐津日軍川崎大尉被無理監禁淩辱（八月五日在山東鄂州加害者係張勳部下）等問題之顛末書發表書係長篇記述尤極詳晰書尾綴有詳語謂吾軍人在彼土無故受有如此侮辱於帝國面目上萬難忍容辭氣蓋極嚴厲云

●立憲同志會特開會議

立憲同志會（桂公所組織之新政黨）於四日特開幹事及常務員會協議南京虐殺事件

●外務省之交涉方針

外務省關於南京虐殺事件現下正在調查中尚未開交涉聞其方針以穩和爲主義

●山本首相晉謁日皇

五日山本首相關於南京虐殺事件覲謁日皇奏請聖斷

●阿部政務局長受傷

日人對於南京虐殺事件激昂殆不可言喻外務省政務局長阿部守太郎氏於五日午後七鐘時突爲兇漢襲擊受重傷於腹部

●爲南京虐殺事件將特開國民大會

日人對於南京虐殺事件憤激已達極点輿論爲之沸騰各政黨及各團體在各處者會議對待辦法三四日以來聯絡不絕均以警醒政府嚴行交涉爲目的聞所有政黨及各團體訂於七日在日比谷公園特開國民大會議決應付政策以定國論

●南京虐殺事件之大會議

牧野外相現已接准駐紮北京山座公使關於日人被戕事件之報告査此次問題不但國民被虐殺且對於國徽肆加侮辱關係帝國體面極爲重大該外相已於四日晉謁山本首相關於此事密商多時松井外務次官財部海軍次官亦均與議

●蒙古乃歡迎鴉片之入境耶

據哈爾濱來電云蒙古政府現已向英國某商會准予在蒙境銷售鴉片

南京專電

●日僑猶有不知下落者數名

旅寗日僑除五名慘遭虐殺外尚有數名不知下落

●暴兵掠奪日郵局

二日駐寗日郵便局亦被暴兵掠奪

●商民何辜遭此慘劫

一日以來南京全城化作修羅場至三日[illegible]殺刦掠尚不稍息無辜商民遭慘禍者陸續[illegible]死屍狼藉血流滿地酸鼻之狀不忍目睹[illegible]英美人等激昂異常擬行勸告雖然赴北軍[illegible]令部以無人出而應接只得袖手而返現下各城門一併閉鎖城內外之交通因此全然杜絕

●搶掠已盡乃始行取締耶

四日馮國璋置北軍司令部於海軍學堂[illegible]取締兵士之暴行現下正在極力彈壓之際然[illegible]奪仍未停止城內財貨刻已搶掠殆盡[illegible]需十年歲月之久則未易使之恢復云

●美教士孑身赴張營

旅寗美國教士奎爾氏對於北軍之暴虐異常激[illegible]與張勳面商現已單身策馬馳赴張軍營

●大宗軍火運抵湘垣

日前湖南宣言獨立時向德商禮和洋行訂購子彈二百萬顆現聞此項子彈刻已運抵湘境該省因此又有動亂消息

●日軍艦來寗

日軍艦新高號於四日午後二鐘時駛抵南京

民國要聞

熊總理之經畫

熊總理晉見總統連次討論節減政費裁併機關統一事權所議國務院各部俟舉定總長後另行辦理外其軍事處及軍事參謀處有取消之信其參預軍政取決權以統於海陸軍參謀三部其總司令處尚須另訂權限並稅務處鹽政稽核所執法營務處順天府步軍統領均在裁撤之列審計處亦有改爲獨立機關之議云

中央政府財政之近狀

中央財政紊亂度支興嗟現值大借欵將欠用盡行潦立涸之際所有行政費及軍餉各欵窘迫萬狀不及待且財政部一切籌畫佈置緩々枵腹待食奄奄殆故中外人士對於此事咸抱杞憂政府唯有急飭各省接濟以救燃眉日茲據個中消息財政部有鑒於此日前急催北方五省解欵接辦聞各省顧念中央困狀日內可有數百萬到京唯此項來源有限至新借欵尚無定議此間確實消息局外人不得其詳云云

俄名士與大總之會晤

俄人風古拉氏久居北京善操中蒙言語對答如流且與袁大總統素相善友數月前離京回國已於本月一號返京曾晉謁袁大總統縱談故舊並以私人資格談及蒙事聞風君前已請得外蒙數處金鑛之開掘權前日路透電載稱外蒙陰圖佔併內蒙外間有謂風君對於外蒙此舉頗有關係惟俄國公使克金斯機氏則竭力聲稱風君足跡遍東亞雖曾遊歷蒙古然並未逗留該處風君之舉動實無

政治上意味也

公民黨成立大會

公民黨之組織他黨頗有攻擊之詞迭見各報惟該黨重要人物頗持穩重主義擬于星期日開成立大會並告誡黨員不得與他黨宣戰云

拱衛軍將改編

拱衛軍係吾國最老練之軍隊自辛亥以來由段司令統率拱衛京師頗著勞績現聞政府爲統一軍制起見擬將該軍改編爲陸軍第八師當不日可見實行云

鄂省借欵之磋議

湖北自去歲以來磋議借欵皆歸失敗維時黎氏亦因失望借欵惟請諸北京政府仰爲扶助以至今日而北京政府亦以財力有限未能獨對湖北特行接濟致鄂省迫不得已再次籌畫借欵其運動當局者爲候補府韓鑑與興業銀行總理朱景緇二君債權者則爲英比合辦之之實業公司借欵總額一千萬磅利息年六厘而該公司於上海設有分行現正交涉云

趙司令有督直之消息

警備總司令趙智菴此次辭職赴津就醫養痾昨接津函趙君有繼馮國璋後任爲直督消息未知確否姑先誌之以覘其後

財政會議已開討論會

財政會議已經開會正在討論地方稅中央稅等項茲聞列席會員係財政部並東三省直隸山西山東河南安徽等省財政司國稅司關稅司及其餘各代表尚未到會云

取消司法籌備處從速議決

司法部以各省設立司法籌備處原冀司法之進行財政部二年度預算擬將此項機關一律取消以節糜費事關政策廢留應請從速議決

蒙古最近情形

△蒙軍悍勇　據庫倫政府聲明云蒙古現狀甚屬不佳然其派兵南下掃蕩華兵之役未絕而常堅忍此困難雖軍隊少數糧餉告乏尚能屢有捷報蓋蒙兵臨戰奮不顧身一致進攻死而無悔此中俄人士所萬口驚嘆其饒勇實可徵見更益以軍事教育之淘溶再與以新式軍械則蒙軍將占圜球巨擘之概云

△蒙古之首鼠兩端　蒙古之態度現似屬首鼠兩端一方面勾結內蒙以干戈對于中國一方面在中蒙間維持經濟關係又如出於不得已者曩者中俄兩國在北京交涉蒙事蒙人多不滿意憤激聲明不問其協約如何概不承認又聞蒙古于九月派專使抵俄都擬協商經濟上及其他重要問題云

△庫倫洋商之交涉　旅居庫倫歐美商人爲數甚多概向蒙古政府直接交涉種種特許事業如經蒙古許可則亦允許由滿洲經過供給蒙古軍械等項現又有某兩商以駱駝六十四編爲商隊將抵庫倫矣現聞已有英泰晤士報訪員在庫旅居云

南京血戰記

△中國有諺語曰見讐不報非君子予深望城中商民出力調和然戰事仍在進行毫無調和之象寧軍一面取得商民調和之欵一面仍在接戰予知諸領袖一俟刦掠已足兵士滿意之後均將遠颺官軍如能鼓勇進攻則旦夕即可入城今猶逡巡城外顯畏地雷炸彈也予曾得有張勳安民之示文數張然無人敢出張貼蓋有談論和議者即爲寧軍處死故也夫全城之民皆渴望和平而多數之兵士皆不願與戰乃第二十九三十二兩團兵士其數不滿二千獨能與城外大敵爲抗其膽力可謂大矣軍官來予處者甚多且有寧都督之代表在內請予設法調和予示以張勳示文並勸若輩往令兵士繳械投降予意兵士決不肯允從也

△紅十字會所租之大通輪船抵此後居民欲思乘機避難者約數千人蓋日來流彈橫飛死者甚多加以第一師兵士復從事刦掠奸淫婦女此種舉動雖偶有所聞然婦女聞之皆驚惶求避其顛沛流離之狀殊爲可慘也

△字林報載廿七日堯化門訪函云今日北軍並未大舉會攻僅向朝陽門進發而已雷震春之兵數日之前曾由龍潭向朝陽門進發今日下午已逼近寧軍能與開戰由紫金山巔可以瞭見雷軍之地位極爲準切由堯化門望之則雷軍步隊行於野中渺無所見蓋相距過遠野中草木過密人之目標過小不能明辨故也惟朝陽門炮台下望甚明故見一縷輕烟起于空即知寧軍已開砲轟之他處間鎗聲甚急旋復寂靜惟他處之砲聲又隆隆而起矣

○日間有傷兵十餘名由太平門運至此間此後終日未見有傷兵運來據傷兵聲稱官軍一入空郊則城上之來福鎗彈即如雨而下自清晨至下午僅聞太平門與紫金山交相轟擊旋聞朝陽門砲聲隆隆至下午五時始已是時幕府山及浦口之大砲復同向獅子山轟擊延數小時之久

△文匯報云公和輪船於星期三日由漢口啓椗已於今日抵滬據搭客聲稱過九江時諸均安靜岸上兵士寥寥無幾惟聞南昌尚有戰事星期五日駛抵蕪湖知前一日有中國巡洋艦三艘炮船一艘現出該處蕪軍即不戰而走聞其領袖攜去現欵且謠傳有廿五萬元之多過梁山炮台德艦轟傷之痕跡隱約可辨至少曾中八彈受損甚巨南京之華船仍泊上游中國巡洋艦三艘泊于獅子山砲線之外公和輪船于昨二十九日駛抵該處是日侵晨諸艦曾轟擊獅子山砲台停泊南京上游之外國兵艦共有四艘英德美日各一紫金山及幕府山均爲北軍佔守惟獅子山尚在寧軍之手由下關入城之路已不能行寧軍見日行近即向開鎗聞即馬林君亦不准借友人城南京郵局已移至上游民船之內兩軍勝負無從得悉即海關中人亦罕有所知昨日下午遷南京後海圻及其他三巡洋艦復開砲轟擊獅子山砲彈均由公和輪船飛過惟該船駛近諸艦時諸艦即停止開砲讓其駛過鎮江均安靖該處現有傷兵三百人聞尚有傷兵二百名已送至上海聞當道已照會英國商輪慎勿容留黨人領袖惟黨人領袖與平民如何分辨未經指明

△大陸報載安慶訪函云倪嗣沖已於廿七日晨八時率兵四千名抵此各團體歡迎頗摯街中滿挂五色國旗以誌慶商店均已開市逃自鄉間之人民現已陸續回城

△罰瘋和尚（北京）

本月一號晚崇文門外頭條胡同居住洪姓家後三々餓口正在超念嘆咕髏喪家慟哭之際詎有一打手磬和尚不知所犯何病竟自跑在婦女堆中口內亂言嘖嘖嘛得女眷東躲西藏當經多人將該僧綑綁一路大打彼時經正坐廟土百般求饒央告據云該僧素有邪瘋之症今竟發作等語吵鬧多時復經親友說合將所放餓口一壇折作罰金矣

△菩薩被盜（北京）

西城華嚴寺後院正殿銅佛是尊菩薩有三尺餘重無計其值於日前夜間被賊偷去次日經該寺報區區署派員調查前後看視并未有賊人痕跡說者謂菩薩被竊何不顯靈耶

亂軍竄擾浙省之計畫

亂軍現離南京是以其秘密使者等正在浙中運動甚力南京及吳淞之亂軍領袖瞬將薈萃於浙省以便繼續其牽制中央之計畫聞何海鳴陳其美以及其他亂魁均將集處於甯波及嘉興二處現均有亂黨代表潛募軍隊浙省多山亂黨退處其間足資掩護且聞浙中諸軍之將領多與政府不甚相習鐵路雖可直達杭州爲政府利用然杭垣與北界（大約係指北軍勢力所及之邊界）相距不遠以此殊不足致亂軍於重創亂軍現似存一拚死糾纏之心以後如不克與國爲正式之交戰則深伏林莽以掣中央政府及袁總統之肘俾不得甯息亦意中事也上海租界現仍有亂軍間諜甚多有此等間諜與亂黨暗通聲氣而會薩前敵之各魁傑又羣集於一隅據浙省而有之以與中央死力糾纏則中國之亂恐未有艾也

張一鵬來京之裏面

張一鵬此次來京名爲關於蘇省司法界事宜實則探外間傳說來京之原因有二一因張勳軍隊南京人民對之頗不滿意張此次來京係受南京各界委託運動政府候亂事稍平即將張勳軍隊調開此一事也一因應德閎在蘇省多年人地熟悉辦理地方事宜尚稱得手此次因南京亂事與程德全逗遛滬上觀望不前未免稍遭物議然民政事宜可資熟手實爲不可多得之選蘇省人民頗示挽留之意張此次來京擬請政府留應不可輕易生手此又一事也聞政府對於調開張勳一事尚無結果至應德閎一節雖未允准大約一兩月間尚可留任云姑誌所聞以覘其後

駐紮張家口某鎮兵之凶暴

據張家口函云駐紮張家口北洋某鎮軍隊素無紀律於三月間在市面大肆騷擾諸鋪戶幾乎罷市且各機關辦公人員輒被無故毆辱均以此野蠻橫暴未可理論只得隱忍受之日前無端將察哈爾第三區警官大肆摧殘後雖由該鎮帶兵官長署加懲究而該軍人毫不悛改於八月三十日竟聚邀三十餘人將張家口地方審判廳搗毀並打傷警兵三人此蓋由該鎮長官平日教導無方乃致軍人猖獗若是也聞該審判廳已經通電大總統並陸軍司法兩部究辦云

來件

△奉天興華書院收到捐款之報告

洮南縣普通公司代募　普通當　壹十元　德興永　伍元　戴輔廷　貳元　德成號　伍元　義合盛　三元　陳占一　貳元　永和祥　伍元　順成隆　貳元　信和店　貳元　德興盛　伍元　德盛發　貳元　義增興　壹元　福順興　伍元　朱獻廷　貳元　信升源　壹元　慶陞號　伍元　劉錫元　貳元　天益昌　一元　德興合　伍元　常仙橋　貳元　商務會　伍元　劉默存　貳元

以上共小洋柒十肆元于民國二年九月四號收到

批示

△行政公署批示

一講員姚清熙呈批教育司案據呈組織講演團擬具簡章請豁核等情已悉該員所擬辦法是否可行候訓令通俗模範講演所改良戲館會同核議呈覆再行領遵此批

一遼陽城東第一鄉老大臺等二十八屯村長會首張耀會等呈批內務司案呈據該民等呈控警長趙詞源違章舞弊吞欵肥已等情事果屬實何以該縣結定團体均不置一詞者必俟該民等聯名上控其中恐有別故仰縣知事逐欵詳查如有不實即照誣告律按名傳案送審判廳嚴辦此批原呈抄發

讀者俱樂部

△晴天如香灰雨天如醬缸奉天之道路如是如是

△遠看如觀音近看如惡鬼奉天之妓女如是如是

△乍見如軍人近前即盜賊奉天之胡匪如是如是

△觸處是民房入室即大炕奉天之土娼如是如是

△口裏說公益心中計私利奉天之人物如是如是

△白天當學生暗夜做姑娘奉天之女子如是如是

△四處敲竹扛日日造新聞奉天之訪員如是如是

△兩面做好人一肚壞主意奉天之人才如是如是

△自己未主見好做出頭人奉天之政如是如是

△裁員以節費添員以討好奉天之官如是如是

△君子立言貴乎能行不能行則不如不言是以多言爲人生大患（遼民）

△禁吸鴉片行之數年雖不得爲之無効然私吸者如故小民且不論即官界中恐亦不能淨盡

△紙烟之銷耗當亦人人所共知無如明知故犯者不知凡幾發起禁吸紙烟者有在聯絡上等社會共表決心

△一年之中外洋之舶來物在我國商場售賣者當不可以縷指計我國財源焉能不匱倘國民能知此儉向樸彼舶來物其如我何

△學時髦愛好看於實際上毫不講求此爲中國人普通之弊病倘人人能知此二者爲弊病而時時針砭之尙不至成爲一種習俗否則金玉其外而敗絮其中國將大其將何以自存耶噫（砭俗）

小說 綠林之變相 (廿六)

被耿德文打掉了一個鑲的金牙 掉在路旁 當時被我撿着 陝黎見耿德文死後 遂順着河邊兒逃走 所以那天自五六個打漁的 影影抄抄的 看見他的影兒 他那時候兒 心荒意亂 誤心中碰在樹上 將眼睛扎傷 所以老帶着黑眼鏡兒以避日光 後來他遂逃到夜明棧 在棧裏將養個一兩天 可巧那時候兒 我也正在棧中 偏巧搜着他一個郵政局回單 回單之上有牙科戈崙衛的住址 我因此遂想起那個金牙 假傳了一個電報 叫戈崙衛到無隱會 以證明是陝黎的假牙 這是我苦心研究 才搜求出這個事情的原委 陝黎當時無話可說 臉上的顏色兒 如同窗戶紙一樣 深爲後悔 鄧成遂又說道 吾把這個事 現在已經探聽明白 我也可對的起我的朋友了 此後我也可以辭了偵探的事情 至于我辦的這個事情 不過爲的是交朋友這麼點兒義氣 並沒存別的心 鄧成說完 馬利遂又接着說道 我兄弟現在的責任 就是警察上的事情 陝黎君既然犯罪 我現在有牌票在此 可以一同到巡警局裏去就完了 耿德莫從旁說道 我也跟着一塊兒去 鄧成當時也不攔阻 遂一同奔警局而去 此時羅夢 可巧也被巡警帶來 遂一同入獄 當時鄧成和嬌娘及日前給羅夢辯護的律師 一同來看羅夢 鄧成道 我自二酉居 和兄台分手之後 吾兄一陷于故殺之冤 二成爲逃獄之罪 三遂了冒充新兵之律 我很替兄台傷心憤恨 後來我幾經探訪 才把這個事情 搜求個明明白白 想不到兄台現在又成了一個大紳士大富翁了 我實在爲兄台喜歡 羅夢聞言 說老兄所說之話 兄弟實爲不解 還請費神 從頭至尾 把這個事情的 始末緣由 給兄弟一說 鄧成遂原原本本 細說了一遍 羅夢這才如夢初醒 遂站起身來 給鄧成恭恭敬敬的 道了一個謝說鄧兄你眞是我的恩人了 我與兄素不相識 不過在二酉居一見之交 卽蒙老兄如此的見愛 不怕辛苦 不畏艱難 給兄弟探訪這個事情 費盡了很大的工夫 耗了許多的日子 才把這個事情探的淸淸楚楚 我兄弟如其不遇見你老兄 就得負屈而死了 說罷謝了又謝 嬌娘也再三的道謝 鄧成道 兄臺言重 這乃是咱們哥兒兩的緣分 何敢當恩字兒 最新鮮的 我本來爲的是耿德文死 才救的羅夢 不想今天爲羅夢 倒得了耿德文 說完 遂與律師大笑一陣 出門去了 羅夢遂又與嬌娘見面 兩個人親熱了一會子 遂也暫別 過了幾天 重開審判 律師上堂 給羅夢一辯 于是審問明白 殺害耿德文的罪人 全是陝黎一個人的罪 羅夢不過得一個冒充新兵 逃獄之罪 然而罪輕 不久就出來了 出了監後 這才與嬌娘成爲婚姻 二人的恩愛 自不必說 耿氏的家產 悉由羅夢承受 陝黎定了一個故殺的罪名 暫且收監 不想一時疏于防範 陝黎趁半夜的時候兒 冒瀆逃出 不知去向 耿德莫聞風 也遠遠的逃走了 後來拿緝許多的日子 也沒拿着 此後羅夢和鄧成 兩個人交好如親兄弟一般 常相來往不斷 這段兒案子 說到此處 也就算了結了 (完)

廣告

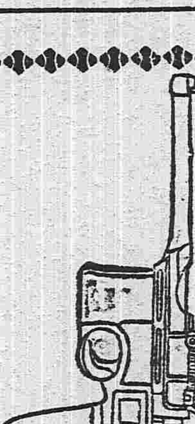

修理 火藥 子彈 槍砲

永信號

奉天小西邊門裡大街(大井西)

日本電話 長一三六番

支那電話 分局六號

盛京老福順堂天下馳名

北京農工商部立案准其專售並發給執照得享專利一體保護 奉天勸業道照驗給執 奉天警務局立案賞發告示禁止私行影射自示之後不准再有奸商利徒魚目混珠冒濫假藥以後倘有奸商故行冒濫准予該局指名 北京醫學研究所考驗方藥精奇准予立案專售 奉天商務總會立案註冊咨行各省商務總會一體嚴加保護有如無恥之徒假冒 照得本堂前經將本藥呈請農工商部立案 … 竊思嶧商民人等知悉自示之後不得再有假冒圖章僞造假藥等項情弊致干嚴究勿違切切特示 凡經查出隨時送官究辦決不寬貸

▲官驗專門咳嗽藥 李醫祖傳成方咳嗽藥專治五勞七傷諸虛百損無論男婦遠年近日諸般咳嗽氣虛痰喘睡臥不寗胸脅刺痛飲食不進服此藥即能立効除根 不但當年好病能保轉年不犯實有神効每付二丸病輕者二三付卽愈此藥每付售洋八角一封十付價洋六元 言無二價管保來到有效 封買到家服二三付不見功効者再自病愈剩藥均可退回立時按藥付錢決不食言 今賣咳嗽藥俱多虛實不分諸公賜顧者千萬認明農工商部發給鶴鹿商標再者敝號藥包內均有官發告示印照卽是眞藥

▲世傳蓨茸百補丸 此藥專治先天不足後天不足 虧損五勞七傷腎虛諸症 一切腰痛腿疼四肢困倦 任地膝冷如冰陽痿不擧擧而不堅精冷精淸 房勞過度夢遺滑精面黃肌瘦頭痛耳鳴小腹冷痛 一切腎命衰憊等症服此最能保護身體滋養元氣益精神 須色强壯筋骨興陽種子健步輕身 每大瓶淨藥二兩價洋二元 每小瓶淨藥 價洋五元五角

▲加料蓨茸甘露藥酒 此酒專治男婦 左癱右瘓半身不遂口眼歪邪筋骨麻木腰腿疼痛 無力手足拘攣中寒腹痛心胃冷積小腸疝氣九種心痛 五積六聚七癥八瘕如是等症 速飲此酒涓滴入腹立見 功效每瓶銀元四角 大瓶三元

▲清胃止痛化積丸 此藥專治胃口痞悶 諸般痞積疼痛鬱氣脹滿飲食不消翻胃倒飽吐噁惡心 痞塊肚腹作冷作痛時發時止及中寒積氣積多年痼疾 凡隨便服難消一切酒積寒積經久不愈 服此藥卽能立效除根永不再犯每付二 丸美水送下每一付市價洋二元五角每封十付售洋五元

▲頂上虎骨熊油膏 本堂精製此膏善能舒筋 活血追風透骨腰疼胃痛手足拘攣周身麻木四肢不仁 癱瘓痰痺肢體不能動轉一切跌撲損傷戳瘡搭 冷痛小腸疝氣貼之神效眞蓋世第一良方也每大張價 洋六角小張三角

▲頂上神效治痔散 此藥考驗成方 當治諸般痔瘡勿論遠年近日久病新 致風濕燥熱作痒作痛腫起成塊日久膿血淋漓不止 發成痔漏以致外內爛及痛疼不可忍大便帶血皆並治之此藥每瓶價洋一元

◀各省賣藥處▶

北京同源號 駐操營恆升當 復州德益厚 呼蘭河人和成 定州巨興恒 義州寶增湧 鐵嶺永慶生 安東復裕恆 巴彥州義和隆 安東縣玉合隆 遼陽茂盛公 張家灣同義合 昌黎縣慶成湧 撫順天增源 鶯堆樹永茂玉 青子公茂棧 金州洪興隆 田莊台永順盛 お常廳福昌和

撫寗縣慶興隆 新賓堡萬隆當 賓州德昌號 [illegible]河元亨號 寗遠州順發合 龍王廟恒發順 廣寗廣興號 昌圖寶聚源 哈爾濱福泰衣莊 懷仁縣聚生永 寬城子天合慶 營口雙盛泰 朝陽鎮興台當 營口同盛春 公主嶺德茂隆 大東溝玉順棧 [illegible]堡天裕泰 通肯源通厚 累灣河恆裕玉

永陵街天興元 旅順口福慶和 張家口晉川店 鎮安縣利源達 大孤山利升鴻 八角臺萬源合 大東溝德興永 東平縣恆興合 法庫廳永盛德 本溪縣永順號 懷德縣世昌隆 哈爾濱永德堂 蓋平同合利 新城府春發興 臨江縣東和長 遼中縣公順當 熊岳洪興裕 磐石縣恆興泉 冷子堡天興和

金州天德昌當 哈爾套街公益盛 中後所大順號 岫岩州協盛業 烟臺益成號 唐山芝蘭香 開原豫豐長 半拉門德順泉 鳳凰城益增成 朝陽坡益興成 灤州福聚隆 牛庄興合號 雙城堡泰玉隆 缸窯公合號 樂台亭華聚玉 雙子德慶隆 蓋平恆昌德 金家屯豐元慶 哈爾濱海林永

天河恆興記 長甸河復裕昌 瓦房店新裕升 北林子天合泰 盧家屯福和合 北井子同泰合 新民府德勝和 買賣街福增泰 卜魁城天豐源 千金寨萬茂與 海城縣永泰興 伊通州世鴻興 通守亭盛裕 孫家臺益增厚 安東堡福增綢 大東溝萬福遠 小北河源盛裕 寬甸縣復盛裕

老福順堂遷居大南關大什字街西新式樓房便是

南昌府衛生科科員 自述患頭暈眼花以及他疾爲韋廉士醫生紅色補丸所治愈

南昌警視廳衛生科科員蔣廷棟君云余深信韋廉士大醫生紅色補丸之奇功自可爲之作鐵證焉蓋余在衛生科時 余曾親眼之而奏奇功茲特作證書如下 一千九百十年秋余患頭暈眼花之症纏綿無已勢日增重以致胃口失調寢不安枕成爲眼目昏花之機雖服方藥暫微終難得完美之醫治 諸友中有曾患劇重之症服韋廉士大醫生紅色補丸而獲愈者承相告云紅色補丸治疾之功較爾所服之藥更有靈效 余聞之遂購一瓶按法服之果覺奏效甚奇頭暈漸減勢亦漸輕接連再服諸疾全消身更强健迄今二載絕無復發 余自經驗之後確知韋廉士大醫生紅色補丸實爲世上第一之良劑不惟有益於余身且亦有益於數百種之疾病也 韋廉士大醫生紅色補丸所造潔淨之新血及腦力能醫治許多由血弱衰所致之疾病卽如

血薄氣衰 少年斵喪 陽萎不擧 腦筋衰殘 胃不消化 風濕骨痛 山林瘴氣

以及婦科諸症是也中國各處商店凡經售西藥者均有出售或直向上海四川路八十四號韋廉士大醫生總藥局函購每一瓶洋一元五角每六瓶洋八元郵費在內

閱報諸君不費分文可得贈品

本局新編精美小書一卷名曰中華與日閱之最有稗益內載中華近年最要之歷史並附一千九百十三年之月份牌 諸君可向上海四川路八十四號韋廉士醫生總藥局函索自當寄奉不取分文卽請今日來函勿失此機

猪飼胃散

此藥專治飲食不消化溜飲病積胃寒返胃飲食過多惡心嘔吐氣悶胃疼痛頭痛眼疼大便不利小孩兒返便腹便青便等胃腸諸症須服此藥能開胃健脾功効如神

價 十錢 廿錢 三十錢 五十錢 壹圓

本舖 日本大阪市 猪飼史郎 振替大阪七七八 中國各處設有代賣處

東洋無匹 眼科靈藥

總治時行目疾火熱眼症眵黏腫痛白翳靑盲赤筋胬肉之疲難開羞明畏光迎風流淚覷物不明等所有一切眼症均點用此藥水應手奏効神奇無過於是

調劑老舖 日本大阪 參天堂大藥房

恭頌商務會總協理之德政

本埠四厘船捐局向收槽船厘捐歷有年矣近年來各槽船已乞不可支持之勢幸有本埠商務總理李序園君在省城商務聯合會事務所公同議決營口四厘船捐局撤消以休船之艱難情爲船隻活動之主意現已呈請民政長咨部銷在部未批以前歷捐暫歸商務會轄收劃清界限以昭公船戶受莫大之恩德賃出自總協理之大力待實行取銷後匾掛於商會碑立於街前千秋不朽之感念茲特先登報端謝忱則感德無旣矣

營口 槽船衆船主公啓

萃華新金店

本號開設奉天城內鍾行西銀行胡同座北向南門面五間有年物美價廉久蒙各界諸君惠顧今本樓特由各省聘請優等名師研究五族應用時花卉各種首飾盃盤器皿精巧無不專造足色赤金代鑲手鐲表鍊子各色手留子 民活一概俱全保管實足工資格外克己舊飾同換不拆不扣童叟婦女無欺 諸君賜顧者請認本樓金字慪屬無誤

中國電話六百二十三號 本樓謹啓

恆泰金店廣告

本店開設大西關大什字街迤西路南朝北洋式門面收買荒金發賣足色赤金標金方頁甫做五族赤金銀首飾盃盤器皿俱全無不精巧多蒙各界諸君惠顧本店聘請藝式研究花樣資格外 再者諸君如欲定做何式花樣請明店圖萬無遺悞此有無恥之徒以低貨混市各界諸君認明本至期章爲據

中國電話一百二十號 本店謹啟

英商太古洋行

頂上洋白糖

保火險公司

東三省各處均有代理

生合公錢號

本號開設在奉天大南門裏路西北首 兌換洋圓銀兩 各埠匯項京向 行鈔票匯兌 天津北京 銀

寶泰祥呢絨大減價

本店開設奉天銅行西銀行胡同座北向南年所物品精美曾蒙各界惠顧歡迎今不惜重資修理門面聘請中外工人

大雅樓京蘇菜館

特別廣告

財政部奉天造幣廠廣告

本廠需用烟煤一百二十噸七十號鎔銀罐一箇如願交易者速將價目及交貨期限來廠投標可也此布

德懋徠飯莊特別廣告

本號開設大西門裡新修樓房寬大男女各有雅座因舊歷中秋節十四五六等日照常生理凡軍學士農工商各界先生及住店客人隨便觀光飯酒吃飯茶點打球特別優待減價三天早來定座特此報告

俄商通遠公司

敞者本公司由哈爾濱分設在長春商埠界路東門面所有貨物一概批發並指期定辦均可遂意今特由本國運到各樣羽紬亮光花布洋合布斜文布割線布絨裡漆布諸色雜布頂上絨毯毛氈大哈拉青口絨被被面被單紗巾子香水各樣香胰子牙粉紙烟各種磁器花素磁壺杯盤各樣時式皮帽一切俱全其餘之貨物不及備載仰祈中外紳商加備垂青價目無不格外克己恐未週知特此佈告　本公司謹啟

井上誠昌堂藥房

荷風扇暑柳蔭鳴蟬恭維諸大君子福體清祥公私順適奉賀奉賀敝店自營業以來深蒙諸君惠顧日臻隆盛擬此後大加擴充力圖發展茲覓得小西關大街路北吉盛利西隔壁地址改建洋式門面豫定陽歷八月上旬一律竣工特此謹佈伏乞鑒照

奉天小西關　井上誠昌堂藥房

衛生者四時必攜

老直牌守田寶丹其功効無比

謹防假冒

不正之氣、四時皆有也不正之氣皆爲因發不測之疾也發之病亦至急必甚危險也於此以將何術禦之耶惟有豫備良藥以免受疾之虞耳吾守田寶丹已在敝國推爲第一發售的眞牌其功効或服或敷咸能立愈、而演說、談論、旅行、席燕、軍界操演行軍等必携帶之妙品也惟有市上往々有假冒寶丹名目繁多請賜顧者認明東京市下谷區池之端仲町二十七號守田治兵衛並八稜鏡商標以及守田寶丹四字等應不致誤

守田寶丹專治効力

●霍亂●痧症●痢疾●疝痢●中寒●中暑●吐瀉●泄瀉●食傷●積食●僻除邪惡●防遏瘟疫●心腹痛●船車酒害●頭痛●眩暈●蜂蝎叮螫等虫害即効如神

發售處　東京下谷池之端仲町二十七號地　守田治兵衛

寄售處　各地各藥房及雜貨鋪均有寄售

新都之花香皂

原料製選　品質佳良

價值從廉　大德用品

到所均有代賣店

寰球無二常備神藥

溽暑何有耶

正值熇暑日威是時必須服用仁丹爲要仁丹耑治中暑傷寒頭痛目眩猝倒昏迷水土不服腹痛吐瀉等症兼能防時邪瘟疫則在夏天仁丹不可須臾離身也

有求必應

仁丹價目

試服包　日金五錢

小包　日金拾錢

中包　日金廿五錢（添呈洋銀藥盒）

大包　日金五拾錢（添呈裝鏡藥盒）

各藥房洋廣貨鋪均行代售請就近購取爲荷

仁丹化食消毒排瘴防疫之效最偉故在出游行旅乘坐舟車群衆擁擠听戲燕席從事職務吃酒抽煙癘疫流行等常備隨時活用振作心神弭邪以期無病健全矣

闢疫何畏耶

東三省新聞

▲奉天▼

●修築港灣經費有着

張都督擬請欵修築港灣已誌報端據箇中人云葫蘆覺華兩島曩已規定一爲商港一爲軍港該港緊要優點有三水勢深遠爲北洋門戶此港開通可分東省旅順大連之勢每至冬季南北交通避去大連坐收航利聞財政部擬撥五千萬兩以資建築不足之數悉由東省籌畫云（捕）

●關於嚴禁烟土之電復

民政長張金波氏於禁烟一事最爲注意屢下戒烟命令嚴爲查拿而私吸私賣者仍復不少究厥由來皆以俄人帶領譒譯假貿易爲名或以遊覽爲事暗中勾串華人私販私賣等情若不及早拒絕恐於禁烟前途不堪設想故於日前電請大總統令外交部與俄公使嚴爲交涉昨准外交部電復謂此案交涉已經解決凡俄人在東省者一帶中國護照不准其下鄉任意遊覽　二若其下鄉遊覽不准其私帶槍械　三不准其帶大宗行李恐有私貨　四其譒譯人言語正大光明不准我國人與其低言私語　五其一舉一動須使當地巡警留神查察嚴爲防範云（隱）

●俄領限制華人

行政公署昨准密偵報告俄總督康達基擬日內巡行所屬各地對待華人各項辦法以防侵蝕俄人之生計茲探得大要如下（一）居住黑河一帶之華人限定地點不得任意遷移（二）阿穆爾及嘎列穆茲兩江沿岸應指定地點專供華人居住（三）阿穆爾江華人之經過往來須指出一定地點（四）居住阿穆爾省之華人須飭其領取票照在收國籍及營業此外尙有秘密設施尙未得其梗概云

●東蒙各旗危險萬狀（捕）

昨都督府據偵探報稱東蒙各旗逆佛時遣偵探多名扮作商人模樣混居其間希圖煽惑並派人竊畫地圖以備侵掠茲聞各王公業已通飭各屬嚴加防範矣（照）

●達爾罕王由奉晉京

達爾罕王因與大總統磋商蒙務邊防於日前來省謁見張督已誌本報茲聞其于五日乘京奉瀋車前往北京云（謂）

●觀察使晉省交代

西路觀察使前奉中央命令實行裁撤聞該觀察使錢紹雲君將任內一切經手事件辦理完竣并將印信一顆携帶晉省繳呈公署核收擬日內仍回安東採木公司任差云（捕）

●電請防範俄國偵探

張都督昨准駐長陸軍混成旅電稱據某偵探報告刻有俄國高等偵探一萬諾夫甘達果夫携件洋員二名由哈來長現寓日站該國飯店往來出入時常變裝潛赴我軍駐紮各營陽假拜謁爲名陰行調查軍情爲此電請赶速轉飭軍警各界嚴爲防範云（隱）

●函請領取第二三批槍械

省議會前向德商禮和洋行代各縣訂購之槍械其第一批已經會函請各縣分領第二三兩批之槍械現在均已到齊昨聞該會又函請各縣轉知議參事會推舉代表二人携帶該縣呈領二份前來領取並請將第三批之槍欵如有尾數未繳者希即將數措齊隨同帶下以便彙解是爲至盼云（隱）

▲遼陽▼

●商會改選總董

本邑商會現屆改選之期故於三日開會選舉會董昨日選舉總董刻已次第舉定聞會董多係舊人總董係永盛泉燒鍋執事李荆樸云

●硝礦局包辦連任

縣知事昨准奉天硝礦總局文開遼陽硝礦局包辦現屬期滿自應另委惟黃衆藻辦事精勤仍着續任以資熟手該知事接准後刻已轉知各屬仍如常保護矣

▲海城▼

●新知事涖任

新委海城縣知事田君鄉穀于昨四號由省來海當入行政公署經舊知事田雨時君將署內公務交代淸楚伊即接篆視事云

●恭送田知事進省

知事田雨時奉調進省新任知事田鄉穀於四日入署接事當將署內事宜交代淸楚前任知事于五號午前八時回省本邑紳商警學各界人員齊集其東路恭送搭乘南滿瀋車進省云

▲營口▼

●墉運使繼任無人

駐營鹽運司鄧孝先司使有陞任秘書廳長之說業誌各報近據的確消息鄧運使昨與該署來函財政部對於是缺尙費躊躇前誌孟觀察雖有是望仍未確定因現在鑽謀是缺者計十二三員云

●日警官緝捕匪徒

埠東新市街日警署代理署長（田中回國）河濟警部近以附近各路伏莽蠭起在路行被刧者無日無之實由警察防衛之不力河濟君現與本署警官集議非實行捕拿於事無補日昨遂帶領全署警官於附近莊村以及圍墻外盜賊出沒之境實地調查以期肅淸云

▲牛莊▼

●區官赴鄉勦匪

警務區官喬君子駿日昨聞有胡匪多名入境擾亂該區官急率領巡警游擊隊二十名前往勦捕擬將該匪驅除境外至今尙未回區

▲復縣▼

●巡長可嘉

本城東門派出所巡長王標君諳練警章自入夏以來切實調查該管界內之商民住戶凡一切穢污盡使收拾潔靜以重衛生而又不時巡邏以備不虞故大爲街市商民所稱誦云

▲金州▼

●暗查員有提升消息

金州民政支署管內董家溝子畢某家被搶經警署委日警猪俣君暗查員姜洪業君二人搜查該案人犯該二君赴大連拿獲五名於五號晚車解至金州當交署拘留訊問聞署長遠藤君以姜君熱心辦理此案有將提陞巡捕長之說

▲大連▼

●捉獲要犯

上月三十號晚有匪徒七人闖入金州管內董家溝會董畢序功家搶去銀洋五百餘元刺傷一人逃跑後經畢某告知警察官轉稟金州民政支署各處搜查該署特派暗查員姜洪業猪俣警員前來大連緝查前日姜君耳聞賊犯所有之手鎗存在譚家屯田佐家內姜君偕同巡捕王成賢至田某屋內搜出手鎗後又於本月三四五日間捉獲盜犯孫緒明衣景瑞張學儉王茂德五人逃走之谷俊昌經臬水子驛劉巡捕拿獲交署究辦該犯等由五號晚車押送金州民政署訊問云

▲通化▼

●潘知事奉令赴興

縣知事潘茂蓀君奉民政長電令赴興京縣查辦事件日昨潘君帶隨從二人就道聞因興京各界與政警二界反對衝突令潘君前往融洽諒不日即可回通云

▲安東▼

●新舊木會之衝突

木業會係維持營業保護木商而設因木把多未到齊故有臨時字樣近因木把等組織正式木會選舉揭曉舉出正副會長尙未成立突有木把趙某聯絡木把多人以該會人氏係屬少數且所選者又非木把在道署呈控而新木會又有代表段某以舊木會浪費銀錢勒捐牌戶等情在審判廳呈控昨又互相揪扭經人勸解方息武力將來法廳如何判決容訪續登

▲鳳凰▼

●鄉民誤報匪警

月之三日夜間鳳凰山富戶某姓赴警察事務所報告鳳凰山裡現有胡匪多名盤踞伊等相距甚近恐遭不測等語警務長聞報即向防軍馬統領商議然後各派軍隊星夜往勦迨至軍隊蒞止並無舉動次日入山搜查惟見石工數人在內工作此外併無一人方知鄉民所報乃誤會耳

●巡警拿獲要犯

月之四日本城警察步隊在南街查店遇一面生可疑之行旅該警詢其名姓自稱文淸姓李觀其情狀類似南省亂黨竄入北地者當經該警兵拘至局所交由所長訊辦云

▲新民▼

●新募陸軍到營訓練

駐新陸軍二十師前奉訓令在關裡招募新兵以資添補八月二十八日及三十一日由京奉瀋車載來新募兵丁八百餘人歸營教練該營所有一切屋宇均行重新整理云

▲鐵嶺▼

●紅十字會委員會議

日本紅十字會社前時擧定中國委員六人已經會議一次茲聞五日領事森田君記博松委員門井陳知事王交涉委員在縣署會議該會進行事宜約會議至兩點鐘之久云

▲開原▼

●調查選舉竣事

按照自治章程選舉半數議員先須由城廂議事會派員調查城廂選民刻聞業已竣事據該調查員云其城廂居民共有五六千戶有選舉資格者實不乏人惟智識不開多以選舉爲兒戲俱各放棄雖調查員多方解釋仍多頑固不化是以選民頗少僅有七八百人云

●監工人員勤勞卓著

修理縣署工程經金知事遴委鉅紳高紫垣預警長馬子玉二君公同督飭自開工以來該二君不辭辛苦每日早去晚回督理工程實屬有方加以金知事躬親監理尤爲周密是以工人等不敢稍有偷惰認眞工作刻聞雖未修理完竣然似此認眞督責諒不難早日竣工云

●校長得人

中央模範學堂校長張鳳元已當選爲縣視學遺席未便久懸當經勸學所呈明監督請以該堂教習王子儀君充任校長業奉照准查王君前在該堂充當教習頗著成績此次遞升校長諒有一翻整頓云

●警察長不循情面

城東馬市堡警察分駐所姜巡察其舞弊多端奉職無狀被警察長李雨東查明劣跡即將姜巡官撤差姜某託人運動仍復原差因警察長辦事素秉大公未能允許遂派李某前往接替云

▲昌圖▼

●私運軍火被獲

日前雙山子屯王某在省城某洋行購買快鎗五桿自來得鎗二桿有日商保險至二道溝車站下車時被巡警查獲送交縣署審訊該王某供稱係辦預警之需經法庭以私購軍火有違禁例非有地方官護照難期憑信況時値亂黨蠭起軍械何等緊要聞判令除將鎗械歸公外仍辦以相當之罪云

●組織農林公司

溯自政體改革以來部令發展實業以重國本去歲程知事沿街栽植樹木數千株今春全活枝葉並發程知事以本邑土性堪種樹木于日前邀集各界代表提倡組織農林公司藉以振興實業由東西地局擔任股欵若干餘股由各界分擔現已聘到農林學校畢業生王君蘭春調查土性諒不日即當下鄉勘驗地場云

▲郭家店▼

●綁票奪回

商號協興鴻執事李讓山因事赴河南有二匪跡踪隨其後行至某菜園臨近該匪手出短鎗將李讓山扭入靑苗地內該地內尙有匪徒八名當時櫃上知信報知日警署及巡警分駐所各派隊尾追因天已昏黑未得踪迹該匪即奔大牛屯聲言赴趙子臣家不意路逢本站分駐所陳巡官帶隊遊擊見影猛擊該匪見勢不佳乘黑向苗地潛逃該巡官將李讓山送至該櫃聞者咸謂該號不幸中之大幸云

▲長春▼

●派員調停鎭議事會風潮

德安縣議事會議員劉魁武與正議長赫文譜激起衝突來城呈控曾見本報刻聞議參兩會以事關自治部分豈可袖手旁觀特委財務主計員姜子淸君前往調處入約不日即可和平解决云

▲吉林▼

●省紳大會之傳單

上月二十九號省紳周景祥等廿人函知各署局所社團以中國銀行僞以債票盜銀劉文田擅借外債等案事關全省生命財產要求各界各舉代表于三十號上午十一鐘齊集吉林縣議事會共謀對待方針等情茲錄原函如下逕啟者査盧秉銘與中國銀行訂約第六條開始收回帖之先吉林應將銀元等於庫平銀三百萬兩與財政司所發同數之公債票與中國銀行如有不敷由吉林行政機關另籌補足此條約于上月二十七號之邊聲報載之甚詳無庸鄙人等贅述然此乃爲中國銀行僞以債票盜銀而設非眞爲收回官帖計也明眼人自能識之夫吉林紙幣雖多尙有三百萬抵當金倘將此金任其提去又益以公債票是誠紙糊吉林矣況云銀數不敷另籌補足此敲骨取髓之毒計作一網打盡之思又査省議會議長劉文田捏全省代表名義枉借外債續辦湖北水泥廠昨已舉員派往調査矣按其原委業經官銀錢號于上月二十三日邊聲報內報告詳明矣按程張二君一利未收業已虛擲八十萬兩於烏何有之鄉今又來電催促且並來勢必將吉林全省財產生命由此輩二三人斷送與外人矣專此敬請各界諸君各舉代表一二人於上月三十日十一點鐘齊集吉林縣議事會共謀對待万針事關全省危在燃眉幸毋諉阻是幸是禱此致公鑒

吉林縣公民　周景祥　關春林　劉廣厚　關玉春　關世昌　侯蘊臣　楊興周　胡景文　張永齡　白[illegible]駒　閻魁　劉家蔭　周殿侯　程國光　伊通縣公民　胡再興　李豔　雙陽縣公民　趙存惠　長春縣公民　李一淸　德惠縣公民　楊槐三　雙陽縣公民　趙咸吉公啟

●審計處大減員薪

吉審計分處前奉京處訓令核減經費曾將車簡各員一律裁去年省大洋六千元茲聞又接奉京處訓令限定每年經費二萬五千元當經羅處長擬定處長減支六十元科長科員有月減二十元者有月減四十元者並將會計庶務裁撤歸第一科科員兼辦又裁書記一名夫役二名辦公費亦月減二百餘元統計全年共減約一萬元之譜已于九月一號實行按第一次豫算本定四萬一千餘元第二次減六千元爲三萬五千元此次又減一萬五千元計前後兩次共減一萬五千餘元故此次預算已遵京處限定之數爲二萬五千元云

▲勘誤

本報四號新聞欄內載有陸軍分駐東西兩關及捐務總董再三辭職二則均係錦縣之事誤列在昌圖欄內爰亟勘正以昭核實

▲哈爾濱▼

●電飭司法官按月冊報

哈埠行政公署近接司法部公文謂天地以好生爲德我國以人道爲重近來各屬行政官往往因一案而牽連多人久困囹圄經年莫釋隨班聽審累月不了致使我商民因此荒其營業者不可勝計抑知命盜兇殺自有正犯果係神明判斷只須兩造即能察其奸僞何必株連他人以耗民之財傷民之身爲能事哉嗣後凡關於民事刑事之被押者無論男女其收押期限及保釋之日務須按月冊報以憑核奪云

●徒勞往返

哈埠租界內火磨附近煙館林立俱係華人勾通俄人設立者因藉俄人爲護符故明目張胆肆行無忌日昨李觀察會同交涉局宋君照會俄領事署帶隊前往搜拿及至該處而黑籍人已聞風逃匿一無所獲

▲黑龍江▼

●嚴禁假冒佛教

畢民政長通令各屬據佛教支部員妙岩呈爲各會開辦以來累聞各縣多有利徒假冒佛教妄說劫災刀兵興衰等語恐怖愚民煽惑斂財此等劣徒惟圖詐財罔顧大局被惑之戶有致破產避難者似此不法行爲實與佛教有礙請佈告禁止除飭巡警查拏並令各屬嚴禁云

●裁撤交通營

畢都督以江省原設之交通營係獨立機關核與陸軍部規定陸軍新章不合且虛糜餉糈特令將該營于九月一號起實行裁撤所有交通各事歸併陸軍旅司令部彙辦以符部章云

●俄署代破要案

漠河總卡所屬卡倫開庫康卡官雙甲三被匪戕生經黑河張觀察使通令協緝關經俄界拏獲謀害俄人海莫維赤兇犯桂明順史家綿常有李會長四犯據布拉果沁斯克俄[illegible]亞廓米

四犯當經請解華官歸辦一再相商始允候彼國結案即交華官審判云

▲來函●

大主筆先生偉鑒頃讀　貴報於上月六號暨本月四號新聞欄內載有孫某車廠開設賭局勾引大坑各節披誦之餘不勝詫異鄙人在大西關祥泰號內開設人力膠皮車廠已經年餘向無違法情事人所共知詎於上月下旬夜間突有匪人闖進廠內搶去銀洋若干當赴五局將被搶情形報明有案可查今以　貴報所載關於敝廠情事固屬有聞必錄想係　貴訪員因此搶案以訛傳訛致使鹿反爲馬事關敝號名譽用特函請
大主筆照函更正以昭實在而免誤會是所至禱此頌
撰祺　孫珍廷鞠躬鐵石代稿

▲來函●

盛京時報大主筆先生鑒啓者頃閱九月四號　貴報雜報欄內載有遼陽西北沈旦堡村晉泉湧燒鍋前月二十六號午後六鐘時突來步賊二十餘人有一爲首者假裝隊官樣式其餘均穿防軍服制各持快槍並赶大車兩輛內坐扮八犯二名綁在車內帶有刑具至該號借稽查該號執事用繩縛搶去槍械十數支小洋五百餘元並城南白石拉子陳銘三家陽歷八月二十八日晚七鐘時來游人八名均穿紡綢大衫手執摺扇在陳姓家借宿至晚十一鐘時伊等陡起不良之心將手槍取出搶得陳姓小洋九百餘元各等情查此兩事不但未經各區呈報派人詳查亦均屬子虛且沈旦堡燒鍋係益和湧並非晉泉湧字號不知　貴訪員如何訪聞說得源源本本當此地方不靖人心驚皇之時請貴報館速爲循例更正以昭核實而安人心端此順請　著安
遼陽縣警察務事所啓

雜報

▲奉　天▼

●通令調查鎗械

張都督日昨通令各縣大致謂各縣請領槍械用以保護地面本爲不得已近有輾轉他賣致落匪徒之手明則自衛身家暗則接濟胡匪槍械購領愈多胡匪滋生益甚亟宜澈底清查造報領槍花戶清冊查明原領若干實存若干限期呈復備查以昭愼重俾地方不致有意外之虞云（洪）

●農林部特派觀測員來奉

農林部觀測所所長唐君有恒以現在各省觀測分所均未成立是以日昨特派農政專門學校最優等畢業生王養元王貫一等四君來奉組織分所以便觀測氣候研究一切植物王養元君係興京縣觀測員王貫一君係黑龍江木耳根觀測員該兩君均學識優長辦事老練此次委任斯[illegible]

●部電派遣留學生須加愼審

公署准教育部電開近來各省派遣留學生出洋大半尚未習該國文字語言以致到彼後多不能直接聽講廢欵費時莫此爲甚嗣後遣派出洋學生務須預備完善再行派遣云云聞已令行各學校遵照矣（山）

●萬國公會緩期開幕

奉天萬國公會會董麥爾斯君以該會員當八月十一日特別會議時決定九月六日正午十二時至下午一時在新會館舉行開幕典禮卽於是晚舉行慶祝現在幹事員因恐時間太促未能妥備故擬從緩舉行云云（話）

●赦罪策功

前黑龍江巡防統領馬瑞麟因綏化正法之逆首孫學五案內涉及嫌疑被政府提京訊問禁錮陸軍部經某師保釋來奉已誌報端茲因奉省軍隊奉調南下兵力空虛張督迭次呈請政府添招軍隊以資鎮攝昨得復電委任馬君赴奉編練混成騎兵一旅由財政部發給開辦費銀十萬兩云云（捕）

●法官兼差不兼薪

法政專門學校各科教員有多數係各廳法官兼充者茲聞司法籌備處長爲節省經費起見照兼差不兼薪辦法擬將法官兼充教員之薪水一律免發以資撙節而維財政云（照）

●催取法官憑証

司法籌備處昨准司法部令開謂各級審判廳推事雖均係法校畢業而法學程度之優劣無從查知仰將各法官畢業憑照赶速呈送到部以憑查核等因聞該處長王耕木君並卽訓令各級法廳之法官剋期造冊到處以便彙總呈報云（隱）

●司法界一貧如洗

奉省司法經費異常支絀各員薪水有數月未領者以故一般供差人員稱貸于人者有之典質衣服者亦有之及至窮極無聊遂演出種種醜態例如省垣某廳書記寫狀訛索某法官賣案詐財（一均姑隱其名）種種弊端皆爲饑寒所致嗚呼吾爲司法前途悲（照）

●進步黨函致各職員

進步黨奉支部正副部長連日在黨務部支配各科職員將次就緒聞已通告全體職員以昭愼重其函云本支部業經宣告成立所有各科職員亟宜從速組織以便積極進行素仰台端熱心黨務學識優長不揣孟浪擬以某某一席相屈藉資大力協謀一致之進行除分送委託證書外相應先行函達一切冒昧之處希卽見原云（捕）

●呈送槪算違章

審計分處昨據遼陽縣呈送槪算書一冊[illegible]司彙核轉送現在各司一無對外權力故須呈送行政公署彙核今該縣竟送本處實違定章本擬卽行駁回又恐轉移時日特就近送交行政公署以便彙核並請通令各縣以後呈送槪算毋再違章云（山）

●令飭造報選舉經費

行政公署前以國會省會兩項選舉開支經費及初選當選人旅費數目急待彙編報部乃遲至今日尚有彰武通化法庫三縣未報綏中遼中奉化營口開原西豐醴泉等縣以所報太愚籠統駁飭再行另報迄今亦未呈覆昨日張民政長又令行各該縣飭令從速造報以憑彙核云（山）

●成警長率警勦匪

鄉鎮警務長成提三昨接南路區官報告謂該路所管地址陳相屯近有大夥胡匪四十餘名到處悄搶該路巡警單薄不敷分擊當經成君率領馬巡八十名前往該處勦捕云（洪）

●警察廳更換門牌

警察廳廳長廖錢如以三署改爲二署四署段爲三署五署改四署六署改爲五署七署改爲六署亟宜將各該署所管地住戶門牌一律更換以符定章故日昨飭各署署長派警陸續赴各戶清查更換云（路）

●委定預警科長

民政司舊有預警一科自四司改組後暫行裁撤現在各處胡匪蠭起預警亟宜整頓聞已委任張煥相爲預警科科長并咨行省議會選舉會員八員參與預警事宜云（捕）

●侯知事行將赴任

長白縣知事田子俊調署海城縣知事遺缺經張督委任北京大學校文科畢業生現充商業學校齋務長兼省立中學校教員侯君正修接替聞侯君現正預備行裝大約三五日內前往赴任云（話）

●匪徒攔刧貨車

日前有賀姓貨車三輛由省城中運貨至東陵地方被匪徒攔刧貨物多件約計值洋二百餘元若不嚴加緝捕恐商旅裹足不前矣（照）

●臨江審檢所呈報成立

司法籌備處昨據臨江縣審檢所呈報帮審員史良弼奉委馳抵臨江已會同王知事濟揮妥籌一切卽以舊典史署略加修葺作爲審檢所辦公地址已於八月二十二日開庭理事並啓用鈐記請予備案云云聞已指令准予備案矣（山）

●開採鉛鑛照準

蓋平紳商范受益等日前具呈實業司請勘得八角溝地方鉛鑛一處請領護照以便開採當經馮司長批令尋找切實舖保連同照費及查勘川費呈繳再行核辦經該商於日昨遵照辦理卽由司發給護照[illegible]

●王處長委任監獄官

臨江縣模範監獄官因事他就遺缺經司法籌備處處長王君耕木委任法政學校畢業別科學員韓君家吉接充定於七日前往聞韓君現在充任律師故爲社會所歡迎接任斯職諒能整頓一切云（話）

●撫順管獄員辭職

撫順管獄員克欽以該處欵項支絀開辦爲難故日昨呈請司法籌備處王處長辭職當經王君批示照準仰候遴選妥員接替云（洪）

●南滿醫學校照會選送學生

教育司長莫君月樵昨准南滿醫學校照會現在招考新生一班請由貴司知照中等以上各學校選送學生八名定于六號來校考試聞該司長已轉令各學校知照矣（話）

●鎗斃胡匪

陸軍二十七師軍隊前在城北拏獲胡匪林占栢周甫臣二名經張師長訊問强搶不諱隨綁赴西門外槍斃以除民害云（洪）

●未免逞蠻

小西邊門外第七警察署巡警許長盛日昨與該署康俊峰不知因何爭鬧許某竟恃蠻將康某頭部打破鮮血淋漓鄰經旁人解勸了事各歸警署云（湧）

●巡長救活人命

有關裡人楊貫三者於月前來奉尋友因未獲遇將所帶衣服行李盡行變賣現在窮無聊賴昨竟在工夫市某空房自縊當經該處警察分署趙巡長遇見卽時救下幸未殞命云（湧）

●持刀行兇

五號有無賴甲乙兩人在北門外四等妓館翠喜堂酒醉滋擾不知因何與該堂掌班口角甲遂由腰中取出尖刀一把將該掌班手部砍傷當經巡警將兩造一併帶至警署核辦云（湧）

●追回逃妻

大東門裡住戶單某之妻日前同奸夫趙某私自逃走已誌本報茲聞昨經單某在城東黃土屯地方將其妻緝獲惟奸夫則已聞風遠遁不知所屆矣

▲遼　陽▼

●搶案疊出

城東皇姑坟村蕭某劉某二人在該村開設雜貨生意昨來胡匪十八人至該號搶掠因鄉下生意貲本旣少象此青黃不接之際實項無多櫃內雖稍有儲蓄然近日匪警迭告亦皆送存他處該匪得財未遂當將蕭劉二人綁縳帶往趾雲寺索洋千元令三日內抽贖否則卽行撕票云

▲海　城▼

●幼童尋父

[illegible]甫及三月卽出外投軍至山西省于今已有十八年之久未曾歸來一次在彼復娶一妻亦生一子未幾妻故將子托友人曹姓家接養脫身歸里現經四年已無西顧之念日前三號楊某來城在馬市瞥見一十四五歲之幼童貌類其子詢之果其子焉當携至家中詳詢來由據伊子言因盼其父年久不返衣食艱難是以銳志尋父于今春三月隻身就道沿途行乞歷遭五六月之艱辛跋陟三千里之長途乃得父子重逢云

▲牛　莊▼

●猪頭焉能變人頭

騰鰲堡有林家肉舖者日前宰猪數口將頭割下放入冷窖之中如有往買者卽行去取其時有某甲者購買猪頭一箇林屠戶急行至冷窖中去取見猪頭全數化爲人頭該屠視之驚駭不已回告買猪頭者謂已經賣完矣時經他人知覺至窖往看累累者果是人頭但提出窖外皆猪頭也不亦奇哉

●不愼於火

東北關老母廟月之三號晚九鐘時該廟僧人不愼於火將秫楷垛燒著一時火光冲天闔城商民水會等齊集撲救軍警兩界各率隊伍彈壓恐有匪人趁亂潛入云

▲營　口▼

●体操教員訓勉學生

營埠中學校體操教員原藎臣每在操場時必勸導諸生謂幼年練習武藝收效最易吾國人才缺乏非得青年學子猛力銳進則軍警前途將來必無完全之希望該生聞之無不欽佩云

●拏獲販賣假俄洋者

月之五日十二鐘時晖興輪船進口有一旅客山東人私帶假俄洋一千餘元本意赴哈行使不料被河巡隊魏巡長及警士常德成見其行動可疑大加搜查將其所帶之假俄洋悉數搜獲稟廳核辦云

●腿帶之銷路

營口志成永泰和利等工廠所織造之靑腿帶價廉物美確係自造向時專銷奉省近來聞吉黑兩省及其所屬各縣之商舖亦皆來營定購雖曰爲數無幾然亦足以挽回利權于萬一也

●盜賊橫行

近日來本埠附近莊村雖有被劫被搶者而埠內尚屬平靜詎昨前兩日午後十一時間竟有盜賊數人手執器械在東商會門旁與極園街翻索行人者竟有二三起然皆被人冲散亦有未帶財物未遭翻去者嗚呼盜賊已逼地來有查拏之責者宜毋任其延蔓焉

▲千金寨▼

●因賭行兇

埠北許官屯崔萬林家本月一日因設賭[illegible]傷劉玉劉順二名劉玉身受微傷劉順傷痕甚重送至醫院調治該屯鄉正副報知警察事務所派警數名前往捉捕及至其家崔趙二兇逃遁無踪矣

▲通　化▼

●捉獲匪徒

駐紮撫順巡防馬一營姜哨官率領騎兵查道行至山城子地方捉獲匪徒二名解至撫順營內惟不知如何訊供耳

●戲園停演

公慶茶園自開演以來所邀坤名角色均經自治會經理每日所獲票資用以充辦理新政之需近來因市面蕭條觀劇者寥寥無幾勢將賠累故不得不暫行停止另行核議云

▲安　東▼

●查夜警士拿獲烟犯

日前二區警士查夜至義陞園院內見妓女王丑子屋內有鴉片痕跡隨卽搜翻在床下搜出烟燈烟槍器皿多件立卽帶局訊辦據聞王妓向以雅片供客又善使斧頭傾陷好人此次被獲亦是報應云

▲瀋陽百美人像片

同陞金鳳年十八揚州人淡淡春山盈盈秋水淸腴秀麗巧笑輕顰所居粧樓布置井井入其室者如游五都之市大有此間樂不思蜀之觀念友人某君劉伶阮籍之流亞也視杯中物爲性命與金鳳相識已久每因酒後失德金鳳屢戒弗悛且謂以後如再濫飲定當揮諸門外然而某君頑梗性成出門輒忘昨復乘醉偕余履香窟金鳳頗不以爲然余因吟公無渡河句金鳳云此詩不佳當改之卽云公無飲酒公竟飲酒濫醉如泥將逐公走靈心慧舌可見可見

●少婦因羞自尋短見

于家溝張某家道小康夫妻二人生有一子一女今春娶媳過門因其媳年方登瀛豐姿韶秀濮上桑間之約未免有之日前因與某甲秘密談話被其翁瞥見該婦羞憤交集卽將洋火頭用燒酒吞服正在吞服之際被其小姑瞥見奪下灌以解救之物幸未殞命云

▲鳳　凰▼

●鎗斃胡匪

日前四五區警兵拏獲胡匪于雲龍王四虎兩名解送來城已誌本報茲聞該二犯[illegible]晚四鐘時一律綁赴市曹槍斃示衆云

▲新　民▼

●驟馬販被逮

東南隅大民屯回民回廣祿回双成鐵萬順包某等四人均係販馬爲生在大民屯購得驟馬四頭赴邊外售賣由新民街路過途遇素識之邊外人白子雨託其代爲稍回驟子二頭日昨回某等牽牲走至周家坨子地方當被該處巡警盤問致將回某等四人連驟馬一併轉送法廳核辦云

▲長　春▼

●命案之離奇

縣屬萬寶山屯張姓家有女子二人分屬姑姪年皆及笄均未字人前日晚間不知因何均吞服鴉片斃命日昨該女之父張某來城控告謂被某木匠舖夥事白某調笑强姦致二女因羞自盡說者咸謂其案情離奇

●茶壺成爲醋瓶

平康二等妓館彩雲班之妓女菊花前因與茶壺趙二暗渡陳倉以致聲名狼籍近聞該妓女淫慾尤甚因一壺不能解渴又與茶壺李某有染兩壺相揮竟成醋瓶矣

戲界消息

▲名花堪賞

余昨從友人殖邊于新頤街天福班友所識者爲鳳仙校書年方二九容貌秀麗娛小玲瓏洵屬可愛其應酬亦甚可人洵爲花界中不可多得者走馬王孫一往觀之卽知余言爲不謬

▲多情反被無情惱

友人某常言腰纏十萬難塡慾壑之膺斯語誠不謬也九華盦芬乃揚妓中最活潑之表子午節前與池子文結識兩情纏綿其熱度已逾百分之外爲池某包賬二百餘元嗣因調入九華不及兩月又虧嫖賬三百餘元前日該妓因秋節屆期屢向池某函電加催而池某隱不見面昨於弄口撞見池某身著洋服蹣々而行該妓拉之入班池生抗〃從命盦芬當將池生手持文明棍折斷兩節扭入第五警署起訴當經該區官轉送警廳看押昨日三號警廳將該妓傳案並飭將所欠嫖賬帶堂以備追索未識兩造如何制結噫好嫖者聞之亦可以稍知警戒矣

▲特出之材

秋節將屆債戶臨門而平康各妓院俗有叩節之例素日與妓女稍有深交者亦必措資報効以爲節下開銷零賬此行竹杠毫不可免者也余正在應耶躊躇此項擲法適觀若來寓促之西遊余因譚欵支絀節內數天不得不稍從節儉以對付債追不得已買車至新一弄大寶月琴校書處小作茶話見校書溫柔典雅沉靜可[illegible]不染青樓習有閨閣風洵屬北里中特[illegible]

藤田洋行
工廠機器、工程材料
五金雜貨、一概俱全

藤田洋行支店
金銀鐘表、寶石首飾
東西洋貨、一概俱全

藤田洋行鐵工廠
諸機器設計製作
鍊鐵鑄鐵工作

[illegible]

豐□茶園　七月初七日演
小波菜　小寶山　紫金仙　小白朵　梁月樓　小吉瑞　十八扯　惡虎村
小桂英　小寶山　小波菜　紫金仙　小吉瑞　梁月樓　十黃金　白水灘　雙官誥　紅梅閣　大登殿

□□樓茶園
何月山　唐永長　勾午樓　張瑞仙　小月明　孫五　小金桂

吉開演　□茶園
小彩玉　許占元　德翠喜　本

南北合
金翠仙　德翠喜　演　新　萬　加　金　戲

(三)

轉弱爲强

商標

無論人欠爽適或患軟弱或煩悶或元氣虧耗或力量不足以司各脫乳白鰵魚肝油作食品常川服之則卽能源源接濟彌補虧損而無難矣風行各國三十八年其見稱爲補身妙品者蓋不知幾經試驗而始能名重一時世固莫與京也

司各脫乳白鰵魚肝油

只此補力之食品有三十八年之資望其材料與製法之乾淨優美精純固不待言所尤要者君莫誤購他種替代或假冒之品須指令藥鋪中人將眞正司各脫乳白鰵魚肝油出售封面有漁父負魚商標爲記購時切宜認明各藥房均有寄售

白送

已代 賜僱諸君印有小本書若干部其中詳論各節與如何防病之法瞭如指掌君而得此不啻有良師良友日在身旁絮絮聒聒監視起居也蓋將認眞防範而百病不生矣裨益君身豈淺鮮倘蒙函索立卽照寄書之價値蓋祗費君一郵片而已郵寄上海四川路五十三號茂生洋行可也

靠服司各脫始能健壯

奉天經理處 德亨洋行

總行設立 埃及京城 英國代理處 倫敦

分設 中國 天津 英界廣隆路中街城內北馬路 北京 崇文門內大街同仁醫院對過

文飛利 黑帽子 常夫末
圃 馬蹬牌

奉天鼓樓南 **普羅斯代售**

啓者本公司監製**埃及紙煙**歷次烟心研究用歐美紙成細盒在全球咸爲頂上等美菓吸之與衛生大有裨益中外久已馳名吸品者最要注重衛生可免無患之處以爲到頂高品**各樣呂宋煙 鱷魚皮煙夾 金琥珀嘴 衛生藥胰子**專能避毒所痛用以洗浴可免傳染之患等貨各目甚多不及細載故特通告 光顧諸君請速購爲幸

鷲印 コンデンスミルク

幼兒を健全ならしむ食品として天下一品

滋賢强精

本藥專治精血枯涸精液欠乏陰暢萎靡神經衰弱遺精夢泄色慾過度手婬諸症腎虛等用之忽增精興奮眞健体得樂之靈藥也 各地到處藥房均行代售

七日分金五拾錢 廿五日分金貳元 平日分金叁元牛

經理 大阪高麗橋 長命堂藥房 奉天小西關 井上誠昌堂藥房

這個是神劑 即用即治齒藥

●虫蝕牙痛 ●牙齦腫痛 ●神經牙痛 ●風火牙痛 ●本藥到即安之效

藥價二角 一角 点注水藥 注藥器添有消毒的棉花 醫學博士島村先生消物證明

今治水 こんぢすい

本舖 大阪東京 丹平商會藥房 各藥店にあり

いまなをるはぐすり

本會發見瞬間 **催眠法** 菊版二百頁 美本無代進呈 大阪高麗橋 精神科學會

大律師李雲興來奉已在高等審判廳登錄往所在鼓樓北三道灣胡同電話三百三十七號如有委托事件可向該所接洽可也

俄商秋林洋行

敬者本行由哈爾濱分設在奉**鼓樓北大街**路東歷有年矣所有貨物**零售批發**並指期定貨均可隨意今特由本國運到各種**頂上毛氈**大哈拉毛泥**青口絨**斜文布哈機布雜**色印花布合斜子布**地漆布及罐頭食物各色洋酒**頂上香濱**草套地圖**白蘭地**開飯應用物品無一不備新到**眞正美人牙粉羅過香皂**羅色香皂各樣香水蜜油洗臉具**芝蔴五金鐵器**開罐器刀裁縫機器木匠應用器具廚房木鉄傢具俱全留聲機千里鏡西式皮靴皮鞋並有頂上小皮**紙煙**各樣磁器**花素茶呼杯盤**一概俱全其餘底皮漆油各種雜色漆皮**皮**仰祈中外紳商加備垂青一切價目無不格外克己恐未週知特此告佈 中國電話二百九十二號

國民教育編譯局

本局以**促進國民教育**爲主義故卽以國民教育定名廣聘通才碩學及科學大家悉心編輯**各級應用**[…]**科書**務令中西學術之精粹提綱挈要蓄貢獻於我中華新少年之前且編纂者於教科事業皆確有經驗故書中特色約計有八(甲)**宗旨正**[…]各書於舊道德新知識雙方並重而共和眞理尤多發明(乙)**程度適合**各書於推測兒童心理意義務求圓滿饒趣詞語務求淺近而不涉鄙俗必使兒童[…]此書有濃厚之愛情(丙)**材料豐富**本局有鑒於材料寡薄學者既少興味又負光陰故所編各書較之外間所售之本約多三分之一何者合宜教者讀者自能辨之(丁)**時間勻配**外間之書每以兩時授一課並有不配間時[…]學期者教授殊難合宜本局遵照部令悉[…]季始業每年三期分作三冊並按部定授課時間一時授一課一課限半頁可以一目瞭然另有授課配當表列於卷首各種教授法尤詳細精審庶教者有充足之[…]學者有完全之聽受(戊)**繕寫工整**本局於國文歷史等書均特聘書家精繕工楷映潤停勻全書一律與習字帖可以互用(己)**圖書詳審**本局國文歷史地理理科各書精繪各種圖畫幾得十分之七(庚)**印刷精美**[…]取其潔白督印格外加工閱者自能鑒別(辛)**定價低廉**本局以教育爲前提並不圖利故各種之書較外間所售者加多三分之一而價則與之相同

總發行所上海福州路老巡捕房對門三層樓洋[…]陽歷七月九號卽陰歷六[…]六日開幕列目於後敬備學界諸公采擇

本局各書次第呈送教育部審定已經審定者各於書面標明 學界諸君欲閱樣本函知卽寄 分設奉天鼓樓西暫寓亞東棧第八號

醫學博士 柏村先生 所製之 **黑兒補腸胃藥**

因此藥係先生[illegible]精製而力宏 偉服後自知

凡罹有 **腹痛痢疾** 及一切腸胃疾病其速服

本藥之効力

痢疾 腸炎 時令[…]
夜中受寒 肚痛 吐[…]
瀉傷水 傷食 霍亂
此外並有淸理腸胃
防止惡疫之効

再本藥爲下痢症中最有特效之藥丸丸係各種下痢無不一服卽愈實爲現下藥品中均莫可與比者也

各處太小藥房均有出售

總發售 東京日本橋區本銀町 **津村敬天堂**

原料精選 品質優良 價値低廉

九重胰子 芝蘭胰子

今是夏季炎天嚇灼紅塵朦朦體膚有汗有垢有脂今正人間將忘却皮之衛生時使用品質優越之製品九重緣芝蘭黑香皂則不外不懈怠其衛生也